Marshall

STOCKWELL II - PORTABLE STEREO LOUDSPEAKER

사용자 매뉴얼

LEGAL & TRADEMARK NOTICE

- Design of device and packaging are intellectual properties of Zound Industries International AB and Marshall Amplification Plc. © All Rights Reserved. Zound Industries International AB is hereinafter referred to as “Zound Industries” or “manufacturer”.
- MARSHALL, Marshall Amps, their respective logos, “Marshall” and “Marshall” trade dress are trademarks and intellectual property of Marshall Amplification Plc and may not be used without permission. Permission granted to Zound Industries.
- Qualcomm aptX is a product of Qualcomm Technologies International, Ltd. Qualcomm is a trademark of Qualcomm Incorporated, registered in the United States and other countries, used with permission. aptX is a trademark of Qualcomm Technologies International, Ltd., registered in the United States and other countries, used with permission.
- The Bluetooth® wordmark and logos are registered trademarks owned by the Bluetooth SIG, Inc. and any use of such marks by Zound Industries is under license.
- All other trademarks are the property of their respective owners and may not be used without permission.
- For more legal information related to this product and to its use in your specific region, and for more detailed information about Zound Industries and partner & license information, please visit the website: www.marshallheadphones.com. The user is recommended to visit the website regularly for up-to-date information.

Zound Industries International AB, Centralplan 15, 111 20 Stockholm, Sweden

면책 사항

비보호 양방향 표준 3.5㎜ 잭을 사용하는 모바일 기기를 위한 제품입니다.

명시된 재생시간은 임의적으로 선택한 음악을 중간 음량으로 재생할 때를 기준으로 계산되었습니다.

여기에 포함된 정보는 발행일 기준으로 정확하며 편집상의 오류가 포함되어 있을 수 있습니다. 이 제품의 향후 버전과의 호환성은 보장하지 않습니다.

색인

영어

섹션

페이지

002. LEGAL & TRADEMARK NOTICE
002. 면책 사항
004. 목차
005. 일반 설명
007. 캐리 스트랩 장착
008. 내부 배터리 충전
009. STOCKWELL II 켜기/끄기
010. 다른 연결 방법
011. Bluetooth를 통한 연결(페어링)
012. AUX 입력으로 연결하기
013. 오디오 소스 선택하기
014. 볼륨/베이스/트레블 조정
015. 대기 모드
016. 스피커에서 기기 충전하기
017. 기술 정보
018. 문제 해결

목차

001. MARSHALL STOCKWELL II 휴대형 스테레오 확성기
002. 탈착식 캐리 스트랩
003. USB-C 전원 케이블
004. 빠른 시작 가이드
005. 중요 안전 지침

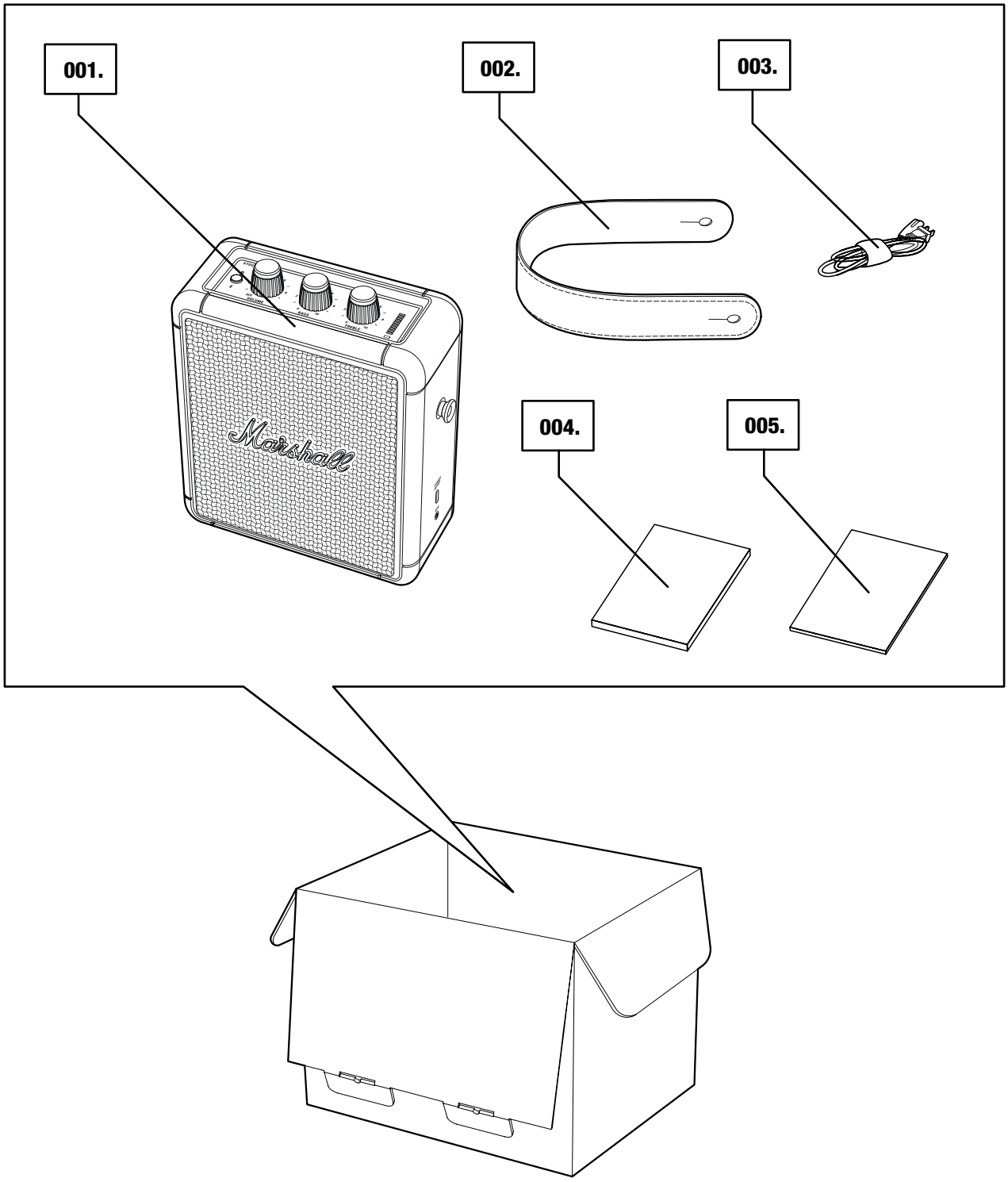

일반 설명

001. Bluetooth® 버튼
002. 전원/볼륨 다이얼
003. 베이스 다이얼
004. 트레블 다이얼
005. 배터리 잔량 표시등
006. 앞쪽 드라이버

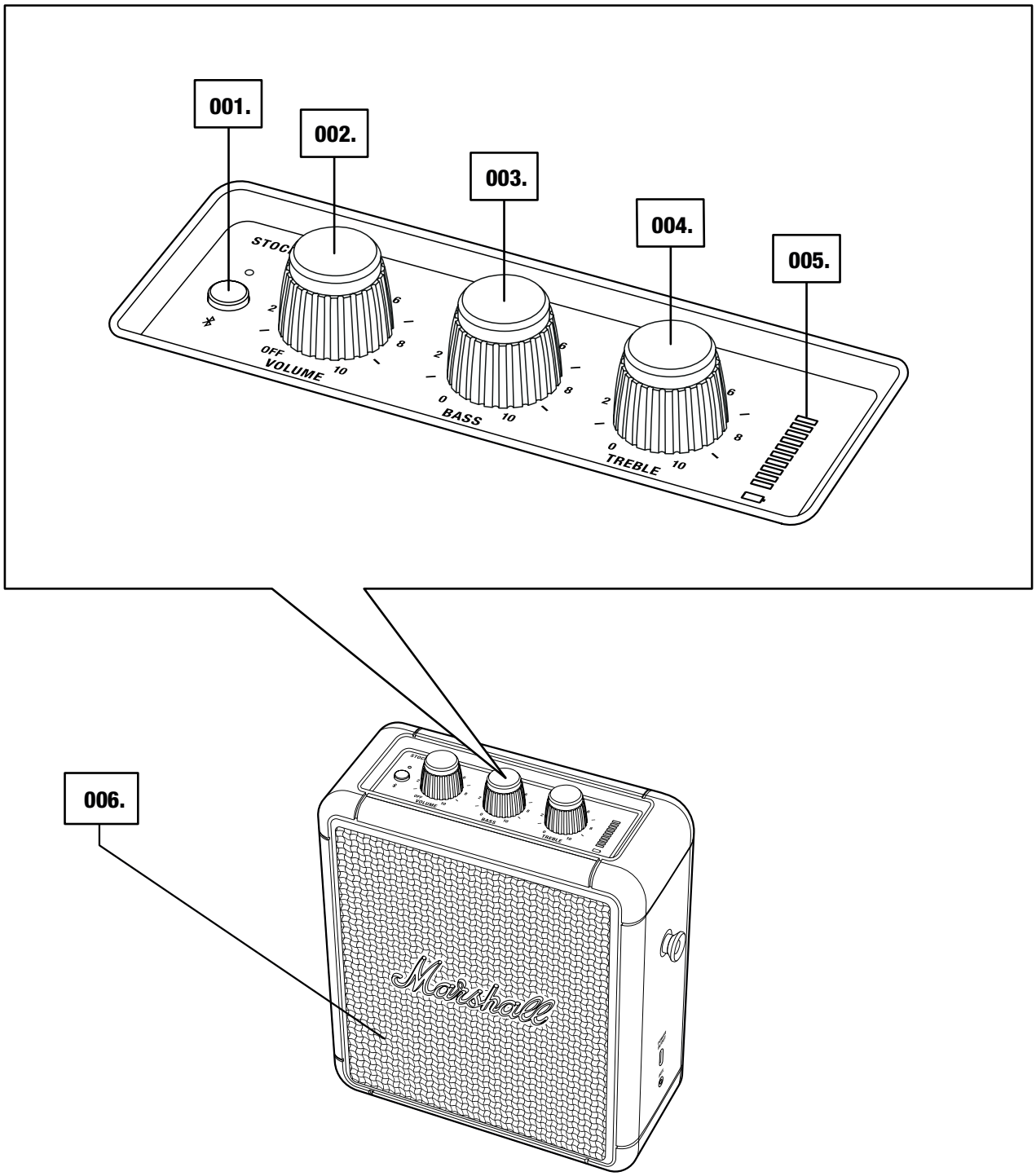

일반 설명 계속

007. 캐리 스트랩
008. 뒤쪽 드라이버
009. USB-C 전원 입/출력 커넥터
010. 3.5mm 잭용 AUX 입력

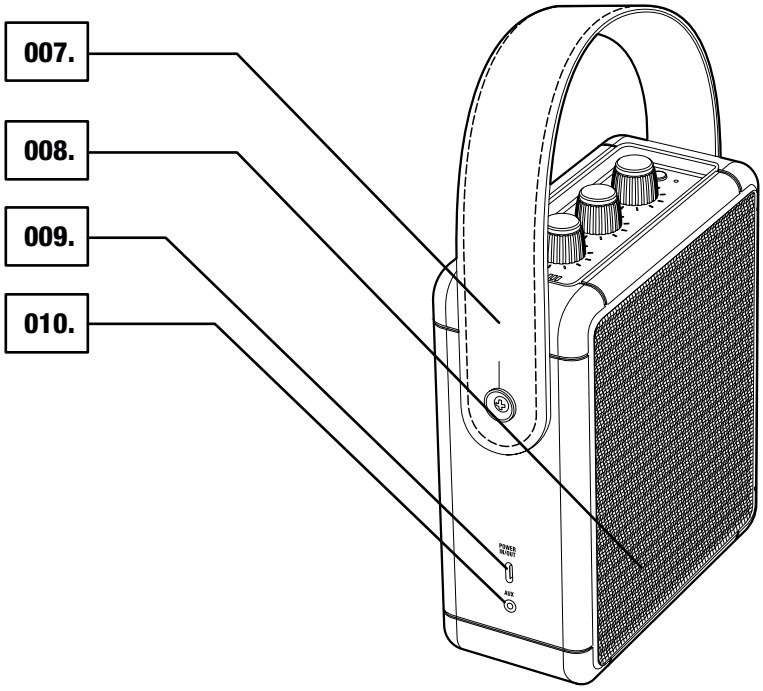

Marshall

캐리 스트랩 장착

STOCKWELL II에는 탈착식 캐리 스트랩이 포함되어 있어 손쉽게 가지고 다닐 수 있습니다.

001. 스피커 측면 핀 위의 구멍에 캐리 스트랩을 위치시킵니다.
002. 제자리에 고정될 때까지 스트랩을 부드럽게 핀 주위에 감습니다.
003. 스피커의 반대쪽에도 동일한 과정을 반복합니다.

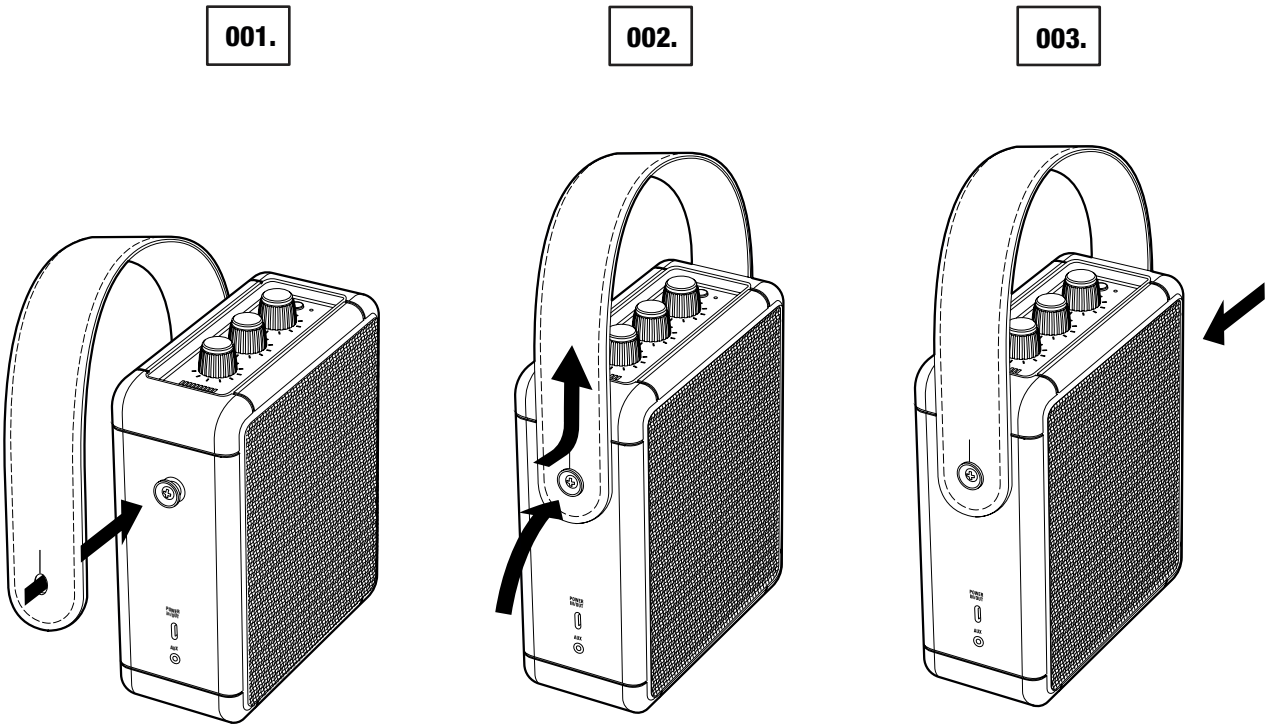

참고: 사용 전 캐리 스트랩이 단단히 고정되었는지 확인하십시오.

내부 배터리 충전

STOCKWELL II에는 중간 볼륨에서 20시간 이상을 재생할 수 있는 용량의 내부 배터리가 장착되어 있습니다. 최적의 충전을 위해 12V, 3A 어댑터(별도 구매)을 사용하십시오. STOCKWELL II는 기기가 꺼진 상태나 대기 모드 상태에서 계속 충전됩니다.

001. USB 케이블을 스피커 측면의 USB-C 커넥터에 연결하고 다른 한 쪽은 USB 전원 공급 장치에 연결합니다.
002. 배터리가 충전되는 동안 배터리 잔량 표시등에 충전 상태가 표시됩니다.
003. 배터리가 완전히 충전되면 표시등의 모든 막대에 불이 들어오며 완충 상태가 표시됩니다.

참고: 배터리를 절약하기 위해 평소 사용하는 동안에는 표시등 조명의 밝기가 줄어듭니다. 아무 다이얼이나 돌리면 표시등을 밝게 할 수 있습니다.

STOCKWELL II는 기기가 꺼진 상태나 대기 모드 상태에서 계속 충전됩니다.

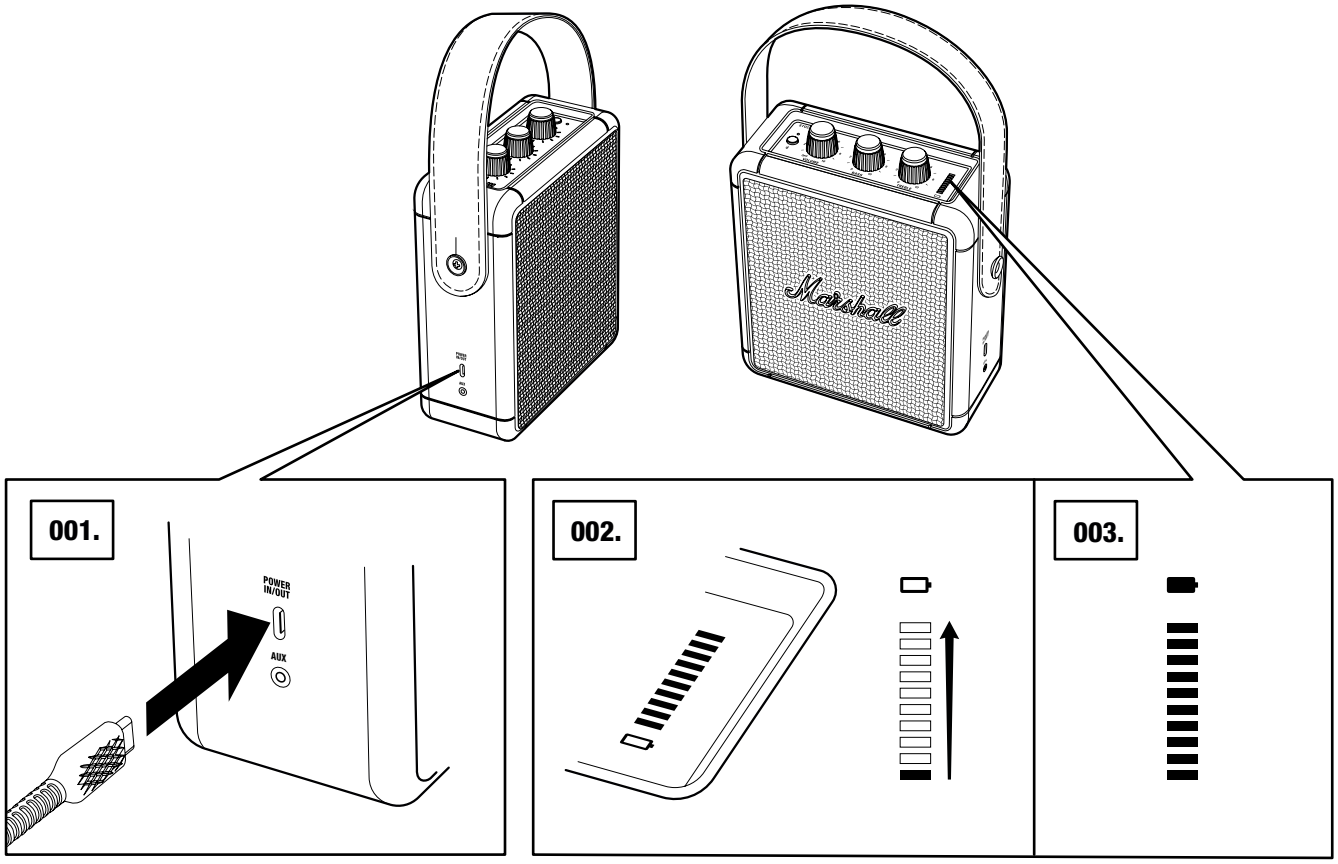

STOCKWELL II 켜기/끄기

볼륨 컨트롤을 이용해 STOCKWELL을 켜고 끌 수 있습니다.

001. 볼륨 다이얼을 시계 방향으로 돌려 원하는 볼륨을 맞추면 스피커가 켜집니다.
002. 배터리 잔량 표시등은 배터리 충전 상태를 표시합니다.
003. 볼륨 다이얼을 시계 반대방향으로 클릭 소리가 날 때까지 돌리면 스피커가 꺼집니다.
004. 모든 표시등이 꺼집니다.

! 주의: 스피커를 사용하기 전에는 스피커와 오디오 소스의 볼륨을 모두 낮게 설정하십시오.

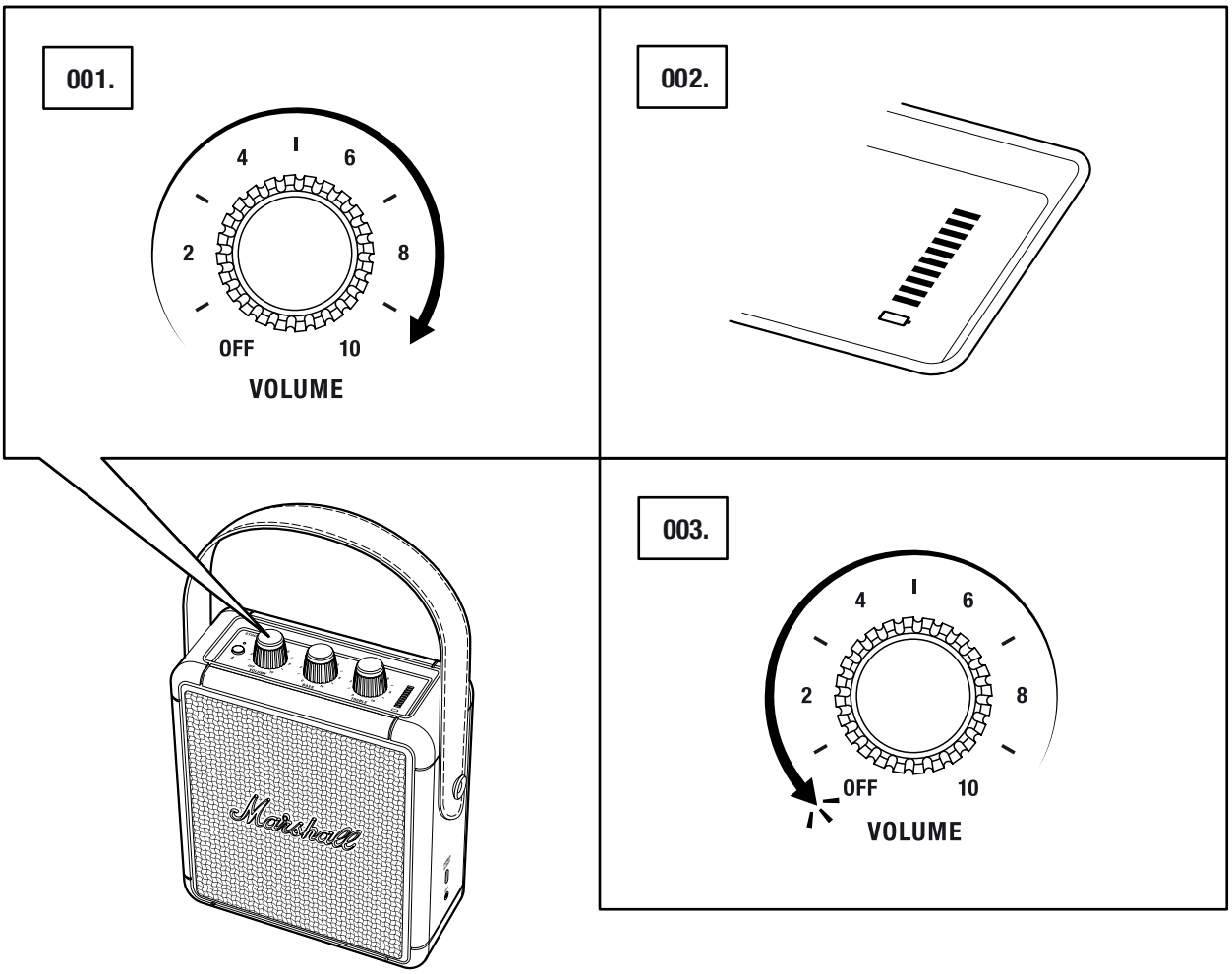

다른 연결 방법

STOCKWELL II는 Bluetooth 기기 두 대와 AUX 기기 한 대까지 동시에 세 대의 오디오 소스를 연결할 수 있습니다. STOCKWELL II는 연결된 오디오 기기가 재생을 시작하면 이를 감지하여 해당 기기를 입력 소스로 선택합니다.

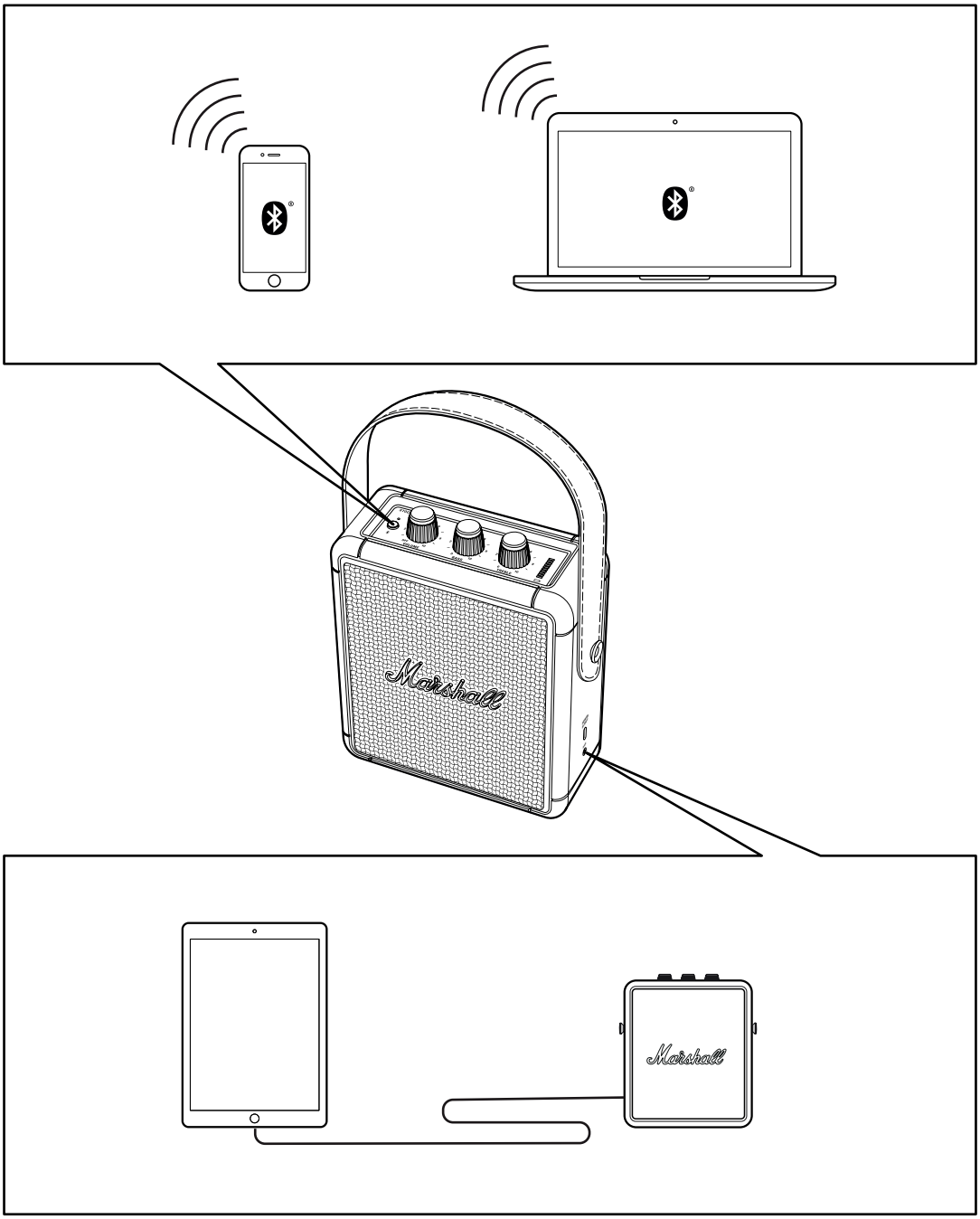

Bluetooth를 통한 연결(페어링)

STOCKWELL II는 동시에 Bluetooth 기기 두 대와 연결할 수 있습니다. Bluetooth 기기 두 대가 연결된 경우, 한 기기에서 재생 시 다른 한 대는 일시 정지됩니다.

001. Bluetooth 버튼을 2초간 길게 누르면 Bluetooth 표시등이 깜박거리기 시작합니다.
002. Bluetooth를 기기에서 사용할 수 있는 경우(스마트폰, 태블릿, 컴퓨터), Bluetooth STOCKWELL II를 Bluetooth 목록에서 선택하여 페어링하십시오.
003. 기기가 연결되면 스피커의 Bluetooth 표시등이 깜박임을 멈추고 켜진 상태를 유지합니다.
004. 오디오 기기에서 재생을 누르세요.

STOCKWELL II는 최근에 연결한 8대의 Bluetooth 기기를 기억합니다. 연결되었던 기기 여러 대가 가까운 거리에 있는 경우, 스피커는 가장 최근에 사용했던 기기 두 대의 연결을 시도합니다.

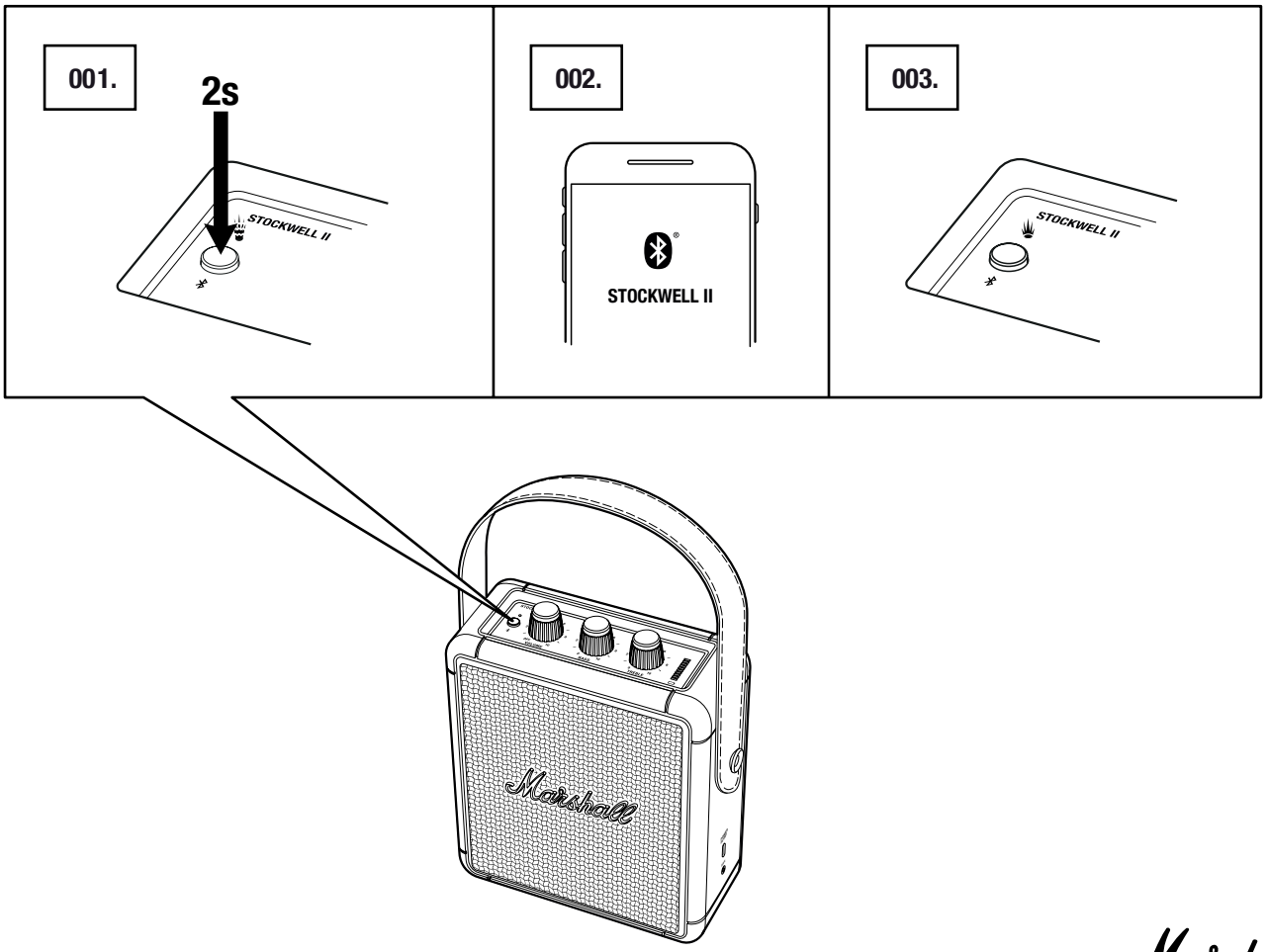

AUX 입력으로 연결하기

001. 3.5mm 스테레오 잭을 스피커 상단의 **AUX**로 표시된 입력에 연결합니다.
002. 케이블의 다른 쪽 끝을 오디오 기기의 오디오 출력에 연결합니다.
003. 오디오 기기에서 재생을 누르세요.

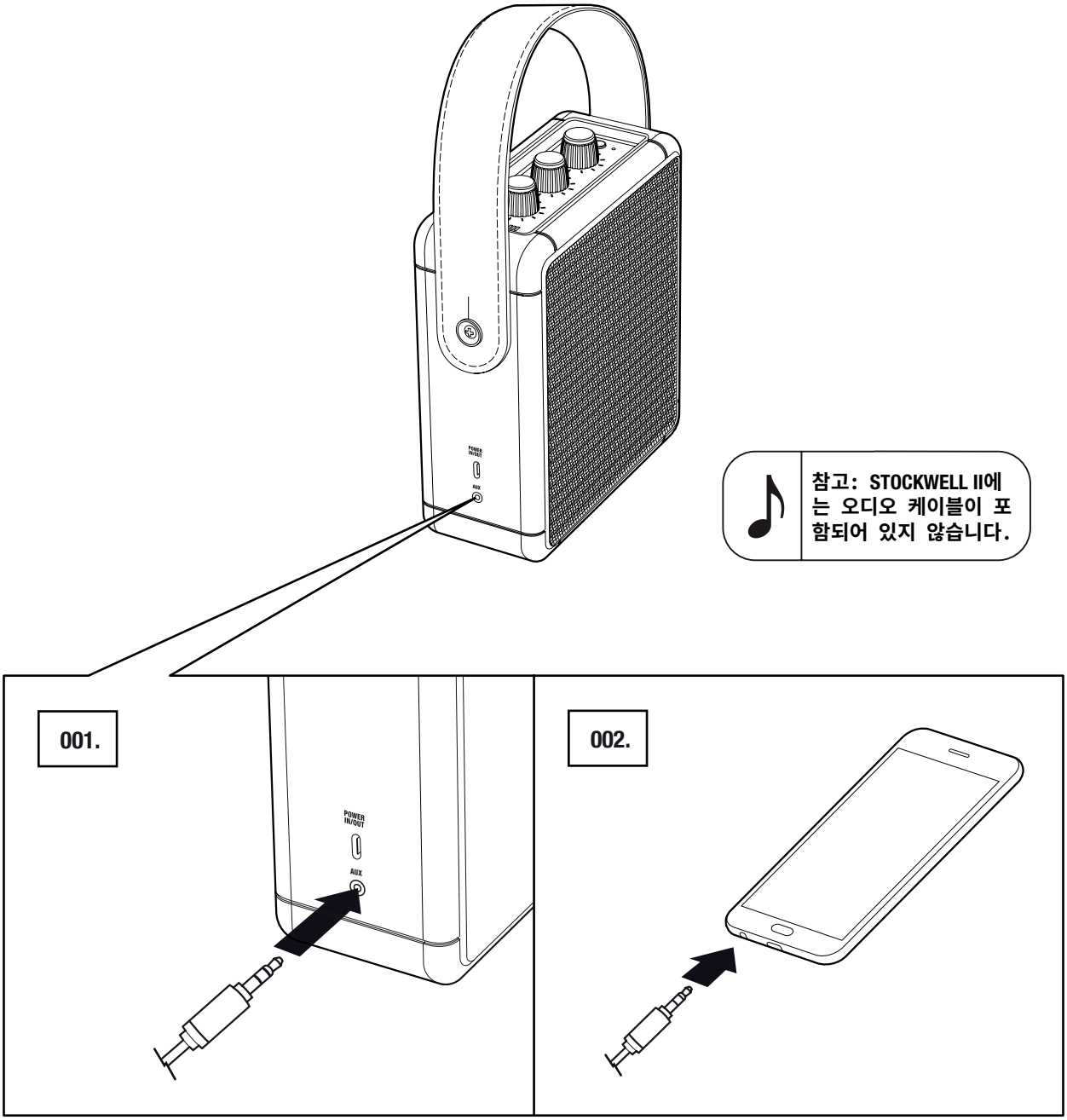

참고: STOCKWELL II에는 오디오 케이블이 포함되어 있지 않습니다.

오디오 소스 선택하기

001. 오디오 소스로 선택하려면 연결된 오디오 기기에서 재생을 누릅니다. 다른 Bluetooth 기기가 이미 재생 중인 경우, 해당 기기는 자동으로 일시정지됩니다.

002. 또한 Bluetooth 버튼을 누르면 연결된 기기 간의 전환이 가능합니다.

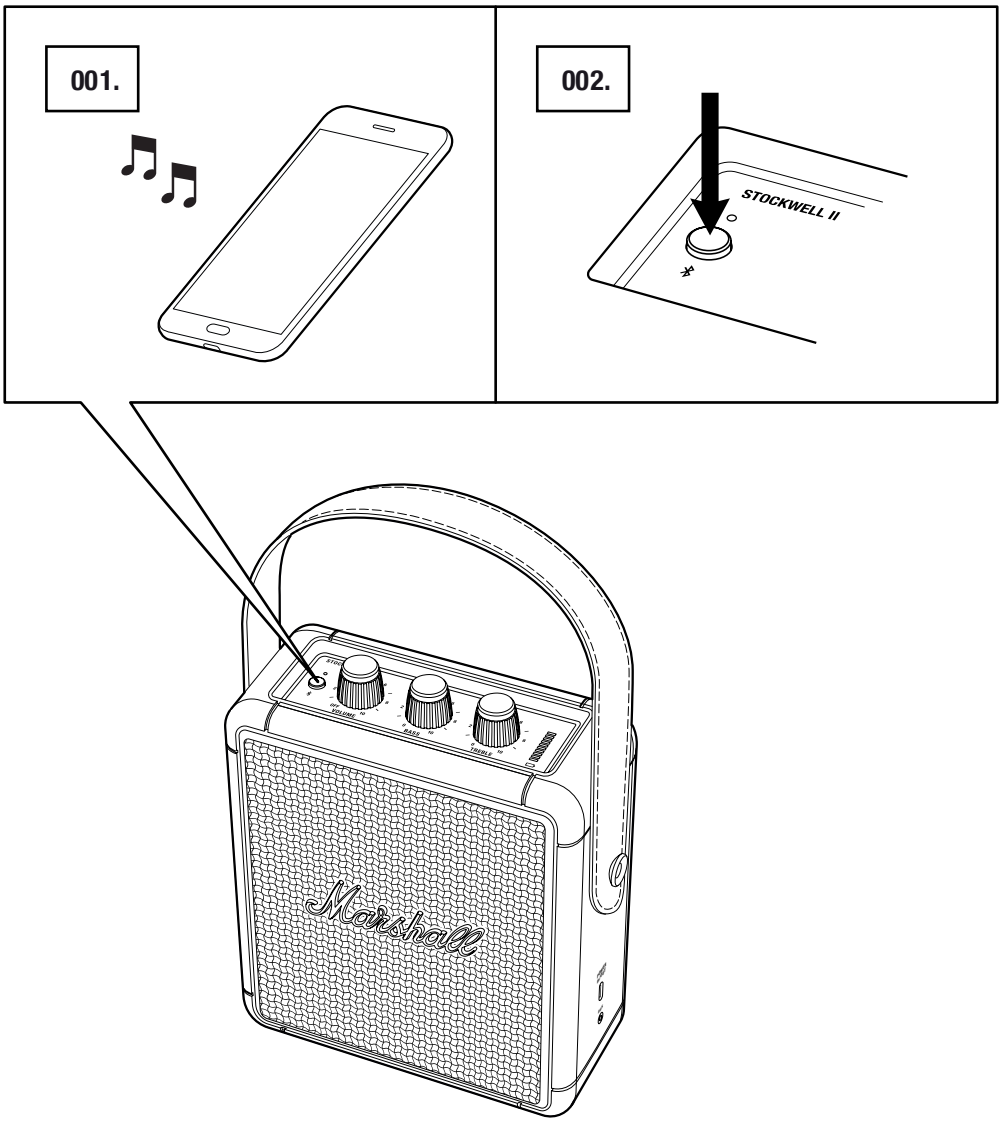

볼륨/베이스/트레블 조정

STOCKWELL II에는 오디오를 조정하기 위한 세 개의 다이얼이 달려있습니다.

001. 볼륨 다이얼
002. 베이스 다이얼
003. 트레블 다이얼

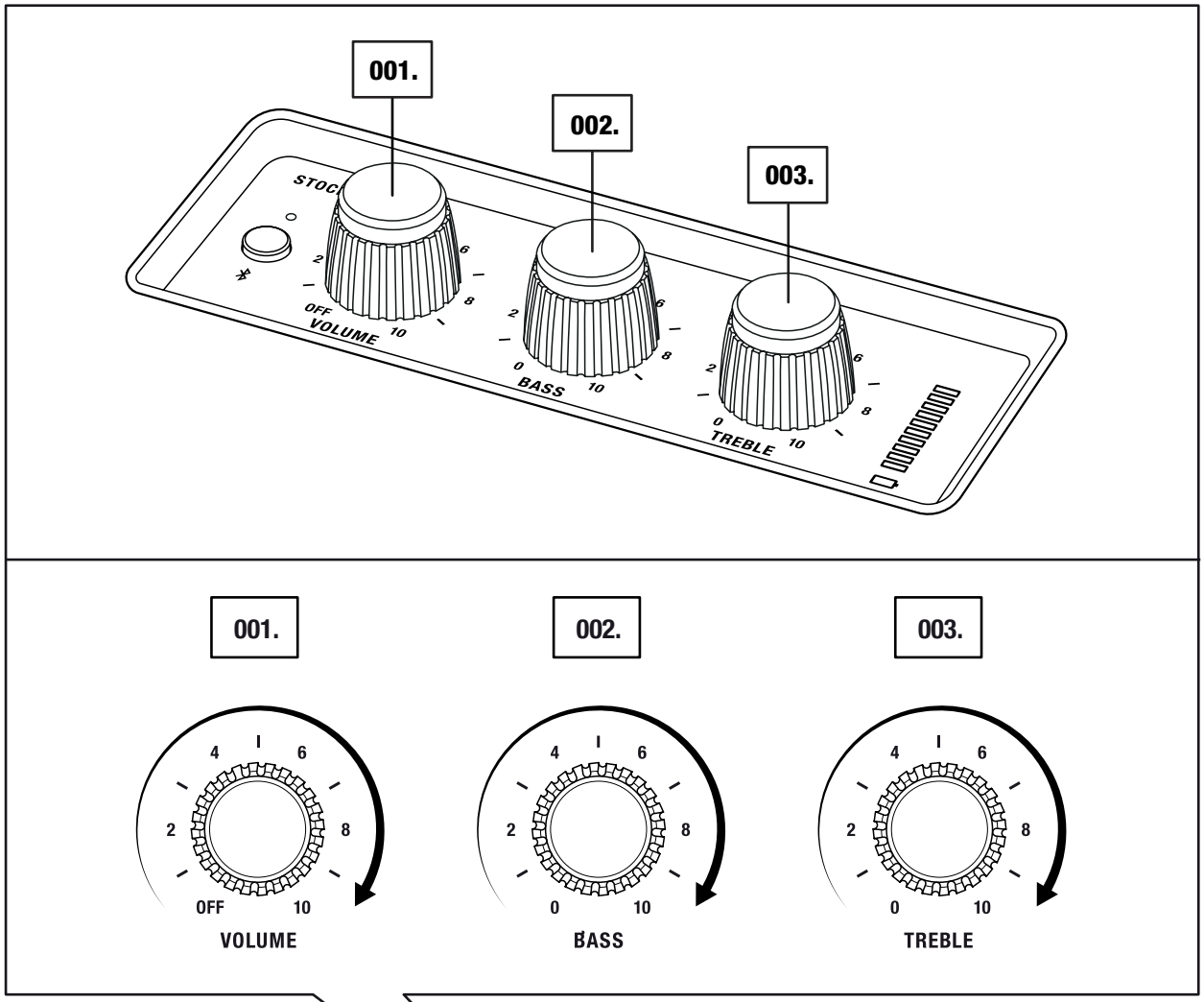

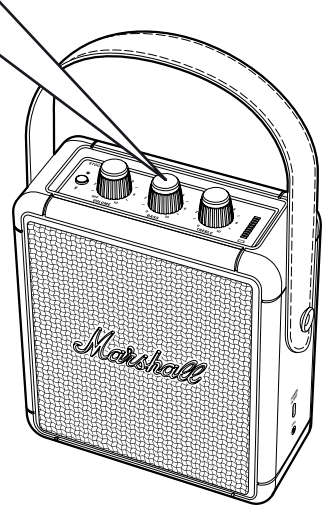

참고: 볼륨 다이얼은 켜기/끄기 스위치 역할도 합니다.

Marshall

대기 모드

STOCKWELL II가 10분간 사용되지 않은 상태로 있는 경우 스피커는 대기 모드로 들어가 배터리 절약 및 충전을 시작합니다. 대기 모드에서 모든 배터리 표시등은 꺼지고 스피커는 연결된 기기의 입력에 더 이상 반응하지 않습니다.

001. 대기 모드에서 STOCKWELL II를 켜려면 Bluetooth 버튼을 짧게 누릅니다.

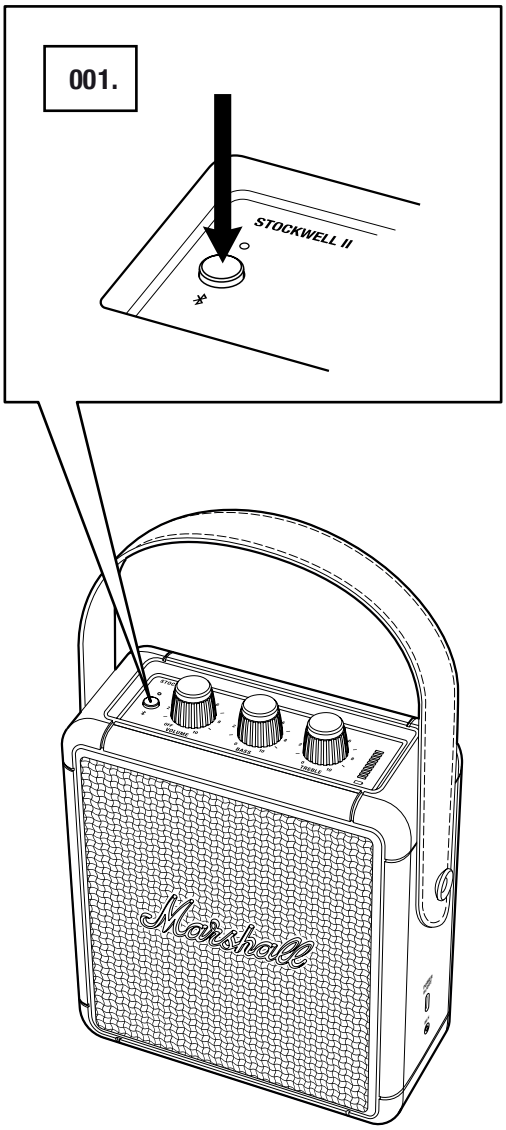

스피커에서 기기 충전하기

STOCKWELL II의 측면에 있는 USB-C 입력 단자를 이용하여 스마트폰, 태블릿 또는 기타 호환되는 기기를 충전할 수 있습니다. USB-C 커넥터와 연결하려는 기기에 맞는 커넥터가 달린 케이블이 필요합니다(별도 구매). STOCKWELL II는 반드시 켜져 있어야 하며 외부기기 충전을 위해 충전 표시등 막대 2개 이상의 배터리 충전이 되어 있어야 합니다.

001. 스피커 배터리가 충전되어 있는지 확인합니다.
002. USB 케이블의 USB-C 커넥터를 스피커에 연결합니다.
003. USB 케이블의 다른 한 쪽 끝을 기기에 연결합니다.

참고: 스피커에서 외부 기기를 충전하면 재생 시간이 줄어듭니다.

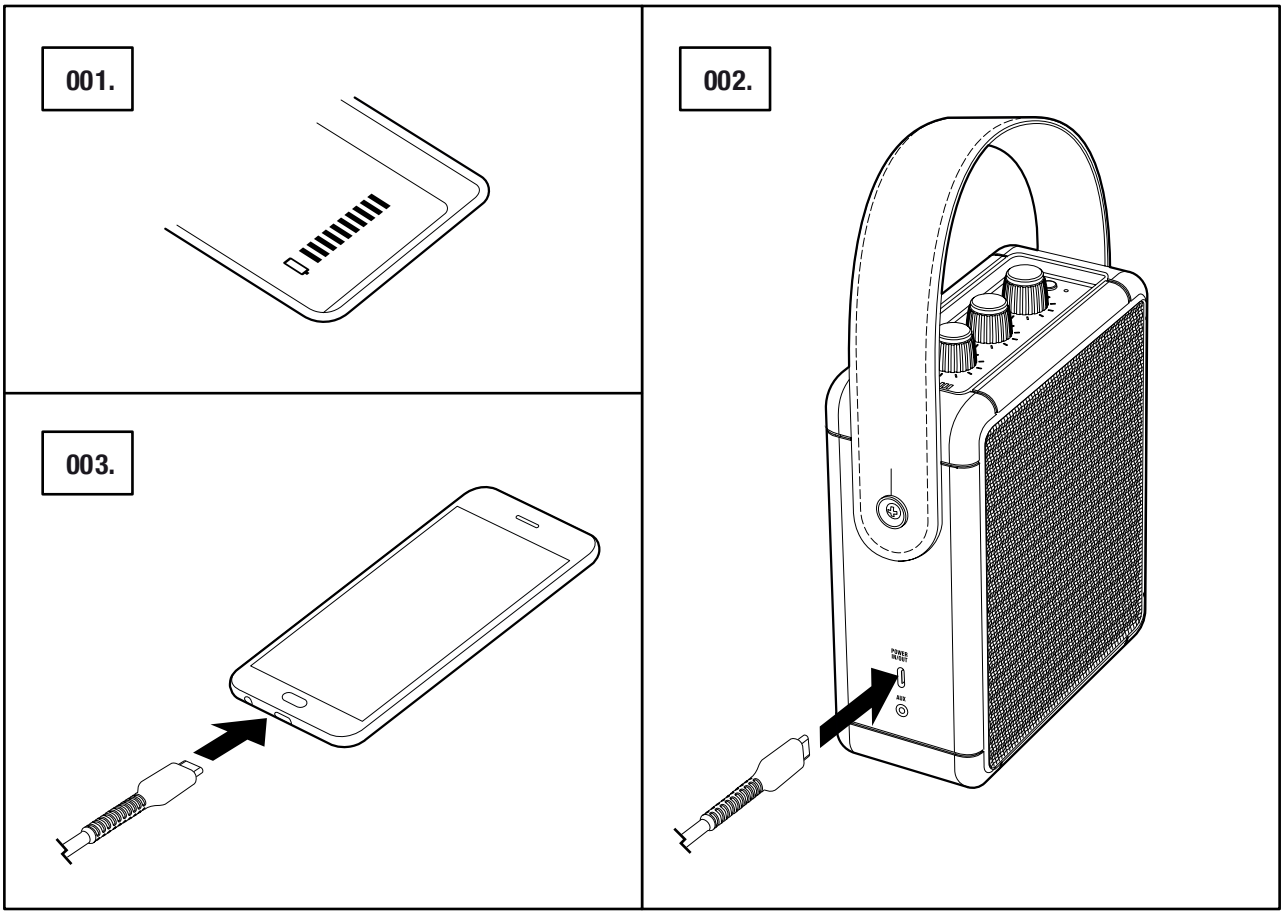

Marshall

기술 정보

음향 사양
- **베이스 리플렉스 시스템이 내장된 휴대용 스테레오 라우드스피커**
- **디지털 클래스 D 앰프:** 1 x 10W + 2 x 5W
- **2" 풀 레인지 드라이버:** X 2
- **3"** 우퍼**:** 1 X
- **베이스 및 트레블 톤 조절기**
- **주파수 응답:** 60~20,000Hz ±6dB
- **최대 음압 레벨:** 80dB SPL @ 1m

연결:
- **Bluetooth®:** Bluetooth 5.0
- **AUX:** 3.5mm 스테레오 잭

기술 정보
- **전원 입력:** 5-12V USB-C
- **크기:** 179.5 X 161 X 70.1mm
- **무게:** 1.38kg

배터리
- **배터리 유형:** 내장형, 충전식 리튬이온 배터리
- **재생 시간:** 20시간 이상
- **충전 시간:** 2.5시간

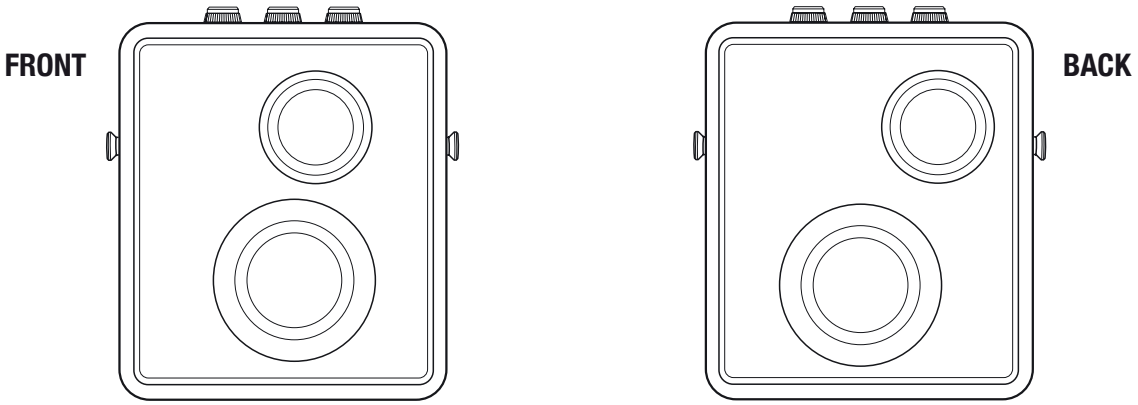

참고: 이 그림은 내부 스피커 배치를 보여주기 위한 것입니다. 전면 또는 후면의 유공판(그릴)을 제거하려는 시도는 기기를 손상시킵니다.

문제 해결

문제	원인	조치
STOCKWELL II가 켜지지 않습니다.	배터리가 방전되었습니다.	USB-C 케이블을 Stockwell II와 USB 전원 어댑터에 연결하십시오.
오디오가 들리지 않습니다.	잘못된 오디오 소스를 선택했습니다.	기기가 Stockwell II에 연결되었는지 확인하십시오. 연결된 다른 기기가 재생 중인지 확인하십시오.
	오디오 소스 또는 스피커의 볼륨이 너무 낮게 설정되어 있습니다.	오디오 소스 또는 스피커의 볼륨을 약간 올리십시오.
스피커를 Bluetooth 기기와 연결하거나 페어링할 수 없습니다	기기(스마트폰, 태블릿 또는 컴퓨터)에서 Bluetooth 사용이 비활성화되어 있습니다.	기기에서 Bluetooth를 활성화하십시오.
	스피커에 연결된 기기가 2개입니다.	스피커에 연결하기 전 연결된 Bluetooth 기기 중 하나를 연결 해제하십시오.
	스피커가 페어링 모드가 아닙니다.	Bluetooth 버튼을 2초 동안 누르면 기기에 스피커가 표시됩니다.
	기기에서 핀 코드를 요구합니다.	대부분의 경우 핀 코드(암호)가 필요하지 않습니다. 핀 코드가 필요한 경우, 핀 코드로 **0000**을 입력하십시오.

문제 해결

문제	원인	조치
스피커가 응답하지 않습니다.	소프트웨어 문제가 발생했습니다.	1. 볼륨 다이얼을 시계 반대방향으로 클릭 소리가 날 때까지 돌리면 스피커가 꺼집니다. 2. 15초 후 다시 스피커를 켜십시오.
		Bluetooth 버튼을 6초간 누르고 있으면 스피커가 초기 설정으로 재설정됩니다. 참고: 재설정 후에는 스피커의 모든 Bluetooth 페어링 기록이 사라집니다.
Bluetooth 연결이 끊깁니다	Bluetooth 기기와 스피커가 너무 멀리 떨어져 있거나 장애물 때문에 연결에 문제가 생겼습니다.	기기 간격을 10미터가 넘지 않도록 좁히고 벽이나 문 등의 장애물이 방해되지 않도록 하십시오.
	Stockwell II 주변에 강한 전기장이 있습니다.	전자레인지, 무선 네트워크 어댑터, 형광등 및 가스레인지와 같은 물품은 Bluetooth 기기와 같은 주파수 범위를 사용합니다. 이로 인해 전기적 교란이 발생할 수 있습니다.
잡음이 들립니다	출력 전원의 범위를 넘어서면 증폭기 신호가 끊깁니다.	오디오 소스의 볼륨을 줄이십시오.
		Stockwell II의 볼륨이나 베이스를 줄이십시오.

문제 해결

문제	원인	조치
오디오가 왜곡됩니다	오디오 소스의 볼륨이 너무 높게 설정되어 있습니다.	오디오 소스의 재생 볼륨을 줄이십시오.
	오디오 스트림 또는 오디오 파일의 품질이 좋지 않습니다.	다른 오디오 파일 또는 음악 플레이어를 시도하십시오.
	Stockwell II의 볼륨이 너무 높게 설정되어 있습니다.	스피커의 볼륨을 낮추십시오.
	스피커의 베이스/트레블이 너무 높습니다.	스피커의 베이스/트레블을 낮추십시오.
동작 오류	다른 전기 기기로부터 방해가 있습니다.	Stockwell II를 다른 장소로 옮기십시오.
		방해가 되는 전기 기기를 끄거나 다른 곳에 두십시오.

참고:

Bluetooth 기기의 사용 중 오디오 관련 또는 기술적 오류가 발생할 수 있으며 사례는 다음과 같습니다.

- **신체 부위가 Bluetooth 기기 또는 STOCKWELL II의 수신/전송 시스템에 접촉하고 있을 경우.**
- **벽, 모서리 등의 방해물로 인한 전기적 변이.**
- **동일한 주파수 대역을 사용하는 의료 장비, 전자레인지, 무선 네트워크와 같은 기기에서 발생하는 전자 방해에 노출된 경우.**

이 무선 기기는 사용 중 전자 방해를 야기할 수 있습니다.

WWW.MARSHALLHEADPHONES.COM