

Marshall

UXBRIDGE WITH THE GOOGLE ASSISTANT

BRUKERHÅNDBOK

LEGAL AND TRADEMARK NOTICE

- Design of device and packaging are intellectual properties of Zound Industries International AB and Marshall Amplification Plc. © All Rights Reserved. Zound Industries International AB is hereinafter referred to as “Zound Industries” or “manufacturer”.
- MARSHALL, Marshall Amps, their respective logos, “Marshall” and “Marshall” trade dress are trademarks and intellectual property of Marshall Amplification Plc and may not be used without permission. Permission granted to Zound Industries.
- Wi-Fi®, the Wi-Fi logo and the Wi-Fi CERTIFIED™ logo is a certification mark of Wi-Fi Alliance®.
- The Bluetooth® wordmark and logos are registered trademarks owned by the Bluetooth SIG, Inc. and any use of such marks by Zound Industries is under license.
- Google, Google Play, Google Home and Chromecast built-in are trademarks of Google LLC.
- Apple, AirPlay, and the Apple and AirPlay logos are trademarks of Apple Inc. registered in the U.S. and other countries. App Store is a service mark of Apple Inc., registered in the U.S. and other countries.
- Use of the Works with Apple badge means that an accessory has been designed to work specifically with the technology identified in the badge and has been certified by the developer to meet Apple performance standards.
- All other trademarks are the property of their respective owners and may not be used without permission

For more legal information related to this product and to its use in your specific region, and for more detailed information about Zound Industries and partner & license information, please visit the website: www.marshallheadphones.com. The user is recommended to visit the website regularly for up-to-date information.

Zound Industries International AB, Centralplan 15, 111 20 Stockholm, Sweden

ANSVARSRFRASKRIVELSE

Vær oppmerksom på at tilgjengeligheten av tredjepartstjenester, inkludert, men ikke begrenset til Chromecast built-in, Google Assistent, AirPlay, og denne enhetens kompatibilitet med slike tjenester, er gjenstand for den respektive rettighetshaverens samtykke, som kan tilbaketrekkes, og forsyning av slike tjenester, som kan opphøres, som fører til at denne enheten ikke er kompatibel med slike tredjepartstjenester, uten noen som helst forpliktelser for Zound Industries.

Google Assistent er ikke tilgjengelig på visse språk og i visse land.

Denne høyttaleren er kompatibel med AirPlay 2. iOS 11.4 eller nyere kreves.

Bruk av Works with Apple-merket betyr at et tilbehør er designet for å fungere spesifikt med teknologien som er identifisert i merket og er blitt sertifisert av utvikleren for å oppfylle Apple ytelsesstandarder.

Tilgjengeligheten av tredjepartstjenester kan trenge separate avtaler mellom deg og tredjepart, og Zound Industries tar ikke ansvar for tilgjengeligheten av slike tjenester. Zound Industries tar ikke ansvar for tilgjengeligheten av slike tredjepartstjenester eller avtaler. Dette produktet er programvareavhengig, og dets funksjoner, lagrede data og kompatibilitet med tredjepartstjenester kan endres når du oppdaterer programvaren.

Utformet i Stockholm • Produsert i Kina

INDEKS

002. LEGAL AND TRADEMARK NOTICE

006. ESKENS INNHOLD

008. GENERELL BESKRIVELSE

012. KOBLE TIL UXBRIDGE

014. KONFIGURERE UXBRIDGE

016. BRUKE GOOGLE ASSISTENT

018. BRUKE UXBRIDGE MED CHROMECAST BUILT-IN

020. BRUKE UXBRIDGE MED AirPlay 2

022. KOBLE TIL VIA Bluetooth® (PARING)

024. JUSTERING AV VOLUM / BASS / DISKANT

026. AVSPILLING / PAUSE-KONTROLLER

028. DEMPE / OPPHEVE DEMPING AV MIKROFONEN

030. TEKNISK INFORMASJON

031. FEILSØKING

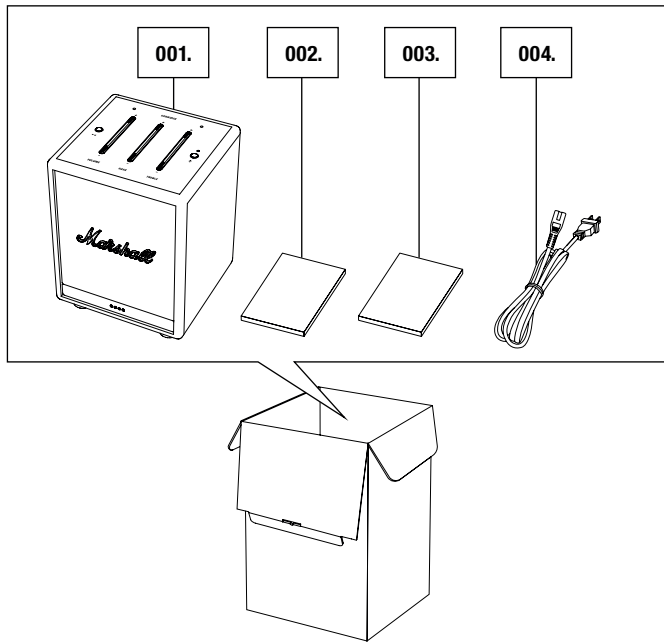

ESKENS INNHOLD

- 001. Marshall Uxbridge med Google Assistant
- 002. Hurtigstartveiledning
- 003. Viktige sikkerhetsinstruksjoner
- 004. Strømledning

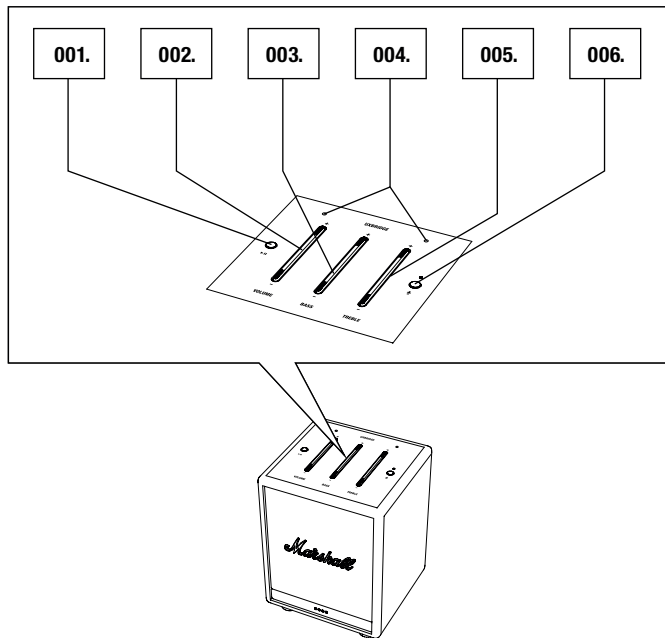

GENERELL BESKRIVELSE

- 001. Avspilling/pause-knapp
- 002. Volumknapp
- 003. Bassknapp
- 004. Mikrofoner
- 005. Diskantknapp
- 006. Mikrofonknapp

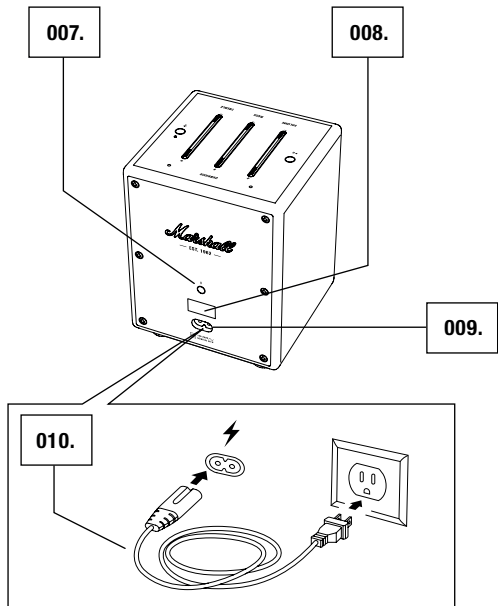

GENERELL BESKRIVELSE FORTSETTELSE

007. Bluetooth®-knapp

008. Tjenesteport (ikke brukt)

009. Strøminngang

010. Strømledning

Merk: Datokode og serienummer er klistret nederst på høyttaleren.

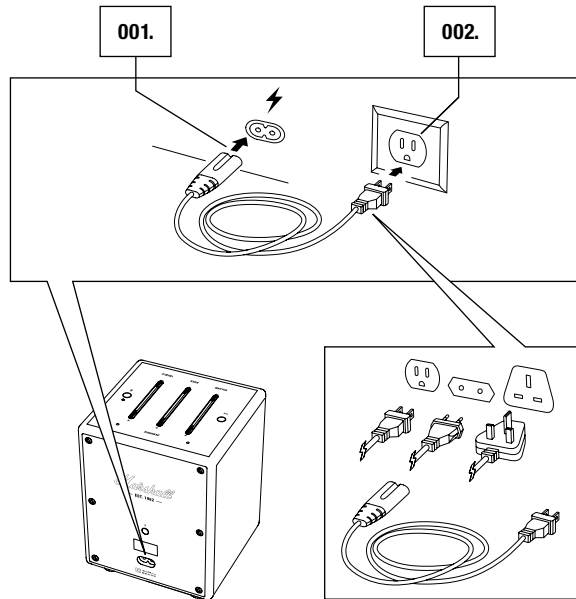

KOBLE TIL UXBRIDGE

Viktig: Pass alltid på at strømledningen, nettpluggen og høyttaleren er kompatible med nettstrømforsyningen og stikkkontakten.

001. Koble strømledningen til strøminngangen på høyttaleren.

002. Sett nettpluggen inn i vegguttaket.

Forsiktig: Trekk alltid strømledningen ut av stikkkontakten før du løsner den fra høyttaleren.

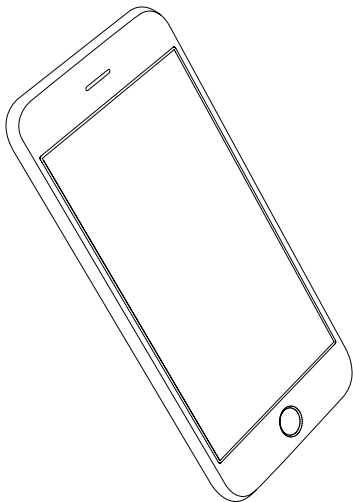

KONFIGURERE UXBRIDGE

Konfigurer høyttaleren for Wi-Fi® med **Google Home**-appen. Appen er tilgjengelig fra App Store og Google Play.

001. Last ned **Google Home**-appen og følg veiledningen i appen for å konfigurere høyttaleren.

Bare si «Hey Google»



BRUKE GOOGLE ASSISTENT

Med håndfri hjelp fra Google Assistant kan du spille av og styre musikk, planlegge dagen, få svar på Google-søk, håndtere hverdagslige oppgaver og kontrollere smartenheter i hjemmet – bare ved hjelp av stemmen.

Lytt til favorittsangen din, finn en deilig brownie-opskrift eller sjekk bussruten til arbeidsplassen din.

Bare begynn ved å si **Hey Google** eller ved å trykke på mikrofonknappen.

«Hey Google, hvordan blir været til helgen?»

«Hey Google, øk volumet»

«Hey Google, spill neste sang»

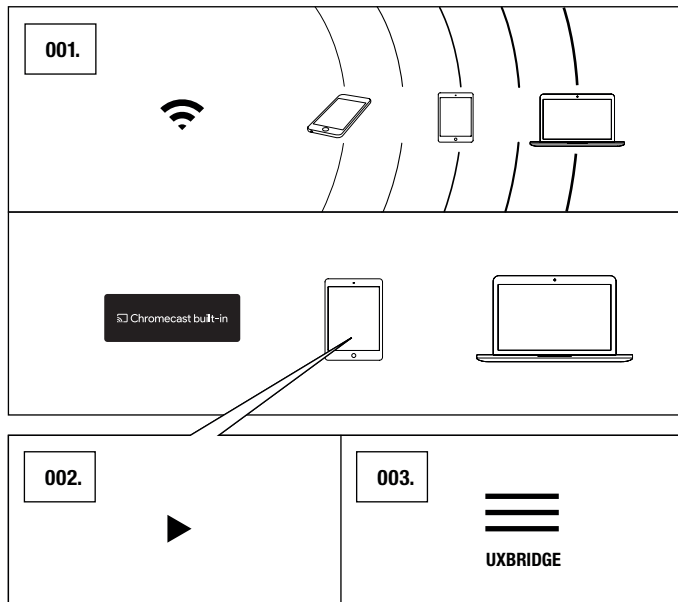

BRUKE UXBRIDGE MED CHROMECAST BUILT-IN

Chromecast built-in er en plattform som lar deg strøkke favorittmusikken via smarttelefonen, nettbrettet eller datamaskinen rett til høyttaleren, og støttes av de fleste musikkappene på markedet.

001. Koble enheten din til det samme Wi-Fi-nettverket som høyttaleren din.
002. Spill av musikk i favorittmusikkappen din.
003. Trykk på Cast-ikonet i musikkappen din og velg **Uxbridge**.

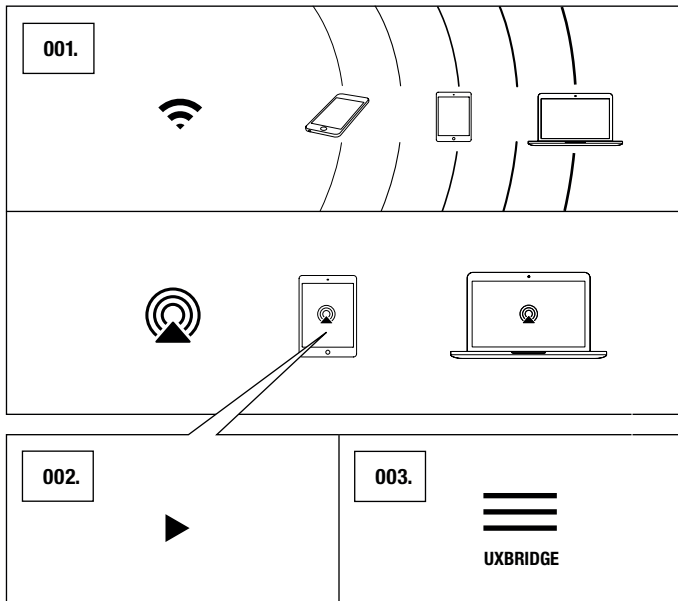

BRUKE UXBRIDGE MED AirPlay 2

Uxbridge støtter Apples AirPlay 2-teknologi designet for å kontrollere lydanlegg i hjemmet. Den lar deg spille en sang på hver AirPlay 2-høytaler i huset ditt samtidig eller justere volumet i et hvilket som helst rom - helt synkronisert.

001. Koble Apple-enheten din til det samme Wi-Fi-nettverket som høyttaleren din.
002. Spill av lyden du vil strøme, og trykk på AirPlay.
003. Velg **Uxbridge** fra listen over tilgjengelige enheter.

Gå til apple.com/airplay for å lære mer.

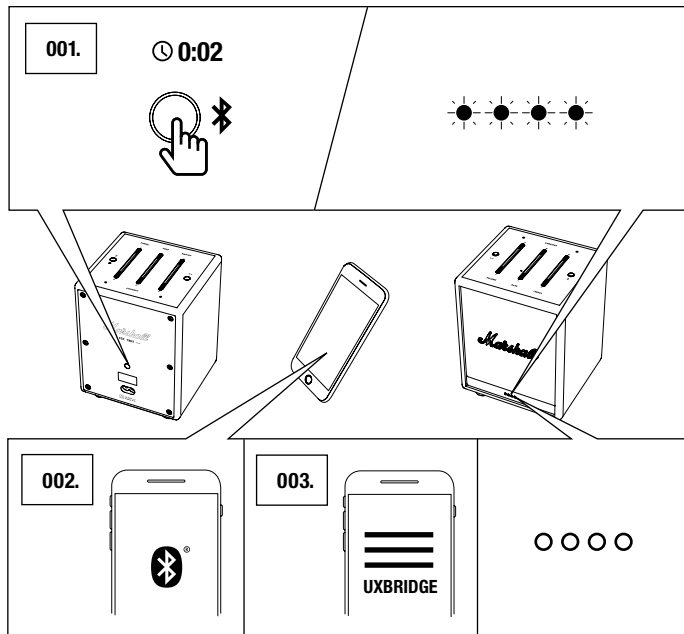

KOBLE TIL VIA BLUETOOTH® (PARING)

001. Trykk og hold inne Bluetooth-knappen i 2 sekunder.
Frontindikatorene skifter til sakte blinkende blått i paringsmodus.
002. Aktiver Bluetooth på enheten din (smarttelefon, nettbrett eller datamaskin).
003. Velg **Uxbridge** fra Bluetooth-listen og godta paring.
Frontindikatorene går tilbake til normalt når enhetene er koblet.

Uxbridge lagrer opptil åtte Bluetooth-enheter og forsøker å koble til den sist tilkoblede enheten først.

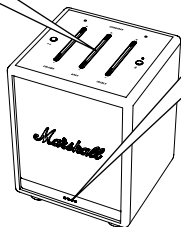
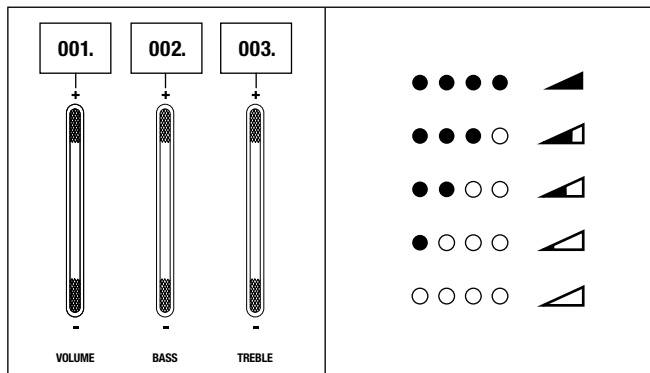

JUSTERING AV VOLUM / BASS / DISKANT

Uxbridge inkluderer tre kontroller for justering av lyden. Trykk på den øvre eller nedre delen av knappen for å øke eller senke nivået. Indikatorene foran viser nivået på lydkontrolleren som blir justert.

001. Volumkontroller

002. Basskontroller

003. Diskantkontroller

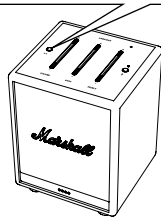
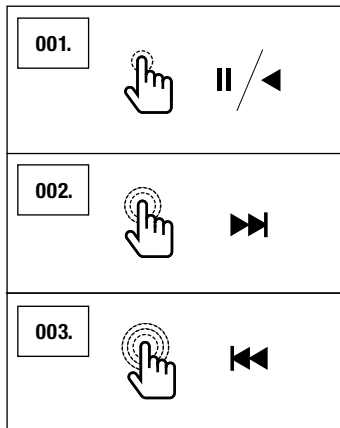

AVSPILLING / PAUSE-KONTROLLER

Uxbridge har en avspillings- / pause-knapp for å kontrollere lyden når du spiller via Chromecast built-in, AirPlay eller Bluetooth.

001. Klikk én gang for å spille av eller sette på pause.

002. Dobbelklikk for å hoppe fremover.

003. Trippelklikk for å hoppe bakover.

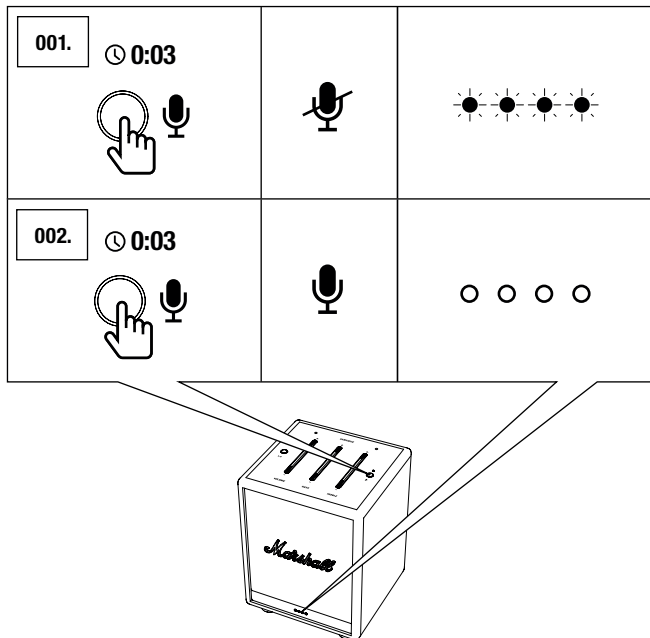

DEMPE / OPPHEVE DEMPING AV MIKROFONEN

Mikrofonene i Uxbridge kan dempes midlertidig. Du kan ikke aktivere Google Assistent når mikrofonene er dempet.

001. Trykk på mikrofonknappen for å dempe mikrofonene.
Frontindikatorene blir oransje for å indikere at mikrofonene er dempet.
002. Trykk på mikrofonknappen for å slå mikrofonene på igjen.
Frontindikatorene slås av for å indikere at mikrofonene ikke er dempet.

Merk: Dersom Uxbridge slås av, vil demping av mikrofonene avsluttes når høyttaleren starter på nytt.

TEKNISK INFORMASJON

AKUSTISK SPESIFIKASJON

- KABINETTPRINSIPP: Lukket
- DIGITAL FORSTERKER I KLASSE D: 30 W
- TONEKONTROLLER FOR BASS OG DISKANT
- FREKVENSRSPONS: 54-20,000 Hz \pm 6 dB
- MAKSIMALT LYDTRYKNIVÅ:
96 dB SPL ved 1 m

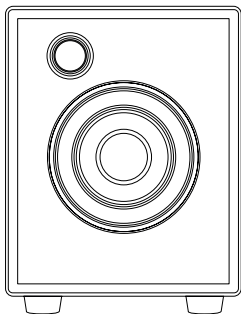

TEKNISKE SPESIFIKASJONER

- INNGANGSSPENNING: 100–240 VAC
- NETTFREKVENNS: 50/60 Hz
- STRØMBRUK VED NETTVERK STANDBY: <2 W
- TRÅDLØS TILKOBLING:
 - Chromecast built-in
 - AirPlay 2
 - Bluetooth
- WIFI-STØTTE: Kobler til WiFi-hjemmenettverket ditt med en hvilken som helst WPA, 802.11b/g/n/ac 2.4 GHz/5 GHz med variasjon.
- STØRRELSE: 128 x 168 x 123 mm
- VEKT: 1,39 Kg
- STEMMEASSISTENT: Google Assistant
- MIKROFONSYSTEM: En dobbelmikrofon med akustisk støydemping for ekstra stor rekkevidde.



Merk: Høytalerens forsida kan ikke fjernes. Denne illustrasjonen er ment å vise høytalerens interne oppsett. Ikke forsøk å fjerne forsiden, da dette kan skade høytaleren.

FEILSØKING

PROBLEM	ÅRSAK	TILTAK
UXBRIDGE SLÅR SEG IKKE PÅ	Høytaleren er ikke tilkoblet en nettstrømforsyning.	Koble strømledningen til Uxbridge og til en fungerende stikkontakt.
UXBRIDGE KAN IKKE OPPDAGES AV GOOGLE HOME-APPEN	Høytalerne er ikke i oppsettmodus. Høytaleren og den bærbare enheten er ikke koblet til det samme Wi-Fi-nettverket.	Trykk og hold avspillings-/pauseknappen inne i 7 sekunder for å sette høytaleren i synlig-modus. Sørg for at mobilenheten din er tilkoblet samme Wi-Fi-nettverk som høytaleren ble konfigurert i.
GOOGLE ASSISTENT SVARER IKKE	Mikrofonen er dempet på høytaleren.	Trykk og hold mikrofonknappen inne i 3 sekunder. LED-indikatorerne på fremsiden slukkes for å indikere at mikrofonen ikke er dempet.
DET ER INGEN LYD, ELLER LYDEN ER FOR LAV	Lydenheten er ikke koblet til høytaleren. Volumet er for lavt på enten lydkilden eller høytaleren.	Sørg for at enheten er tilkoblet Uxbridge. Øk volumet på lydkilden eller høytaleren litt.

FEILSØKING

PROBLEM	ÅRSAK	TILTAK
KAN IKKE KOBLE TIL ELLER PARE MED EN BLUETOOTH-ENHET	Bluetooth er ikke aktivert på enheten din (smarttelefon, nettbrett, datamaskin).	Aktiver Bluetooth på enheten din.
	Høytaleren er ikke i paringsmodus.	Trykk på Bluetooth-knappen på baksiden av høytaleren og hold den inne i 2 sekunder slik at den kan oppdages av enheten.
HØYTTALEREN SVARER IKKE	Det har oppstått en programvarefeil.	Trekk støpselet ut av stikkkontakten, vent i 15 sekunder og koble det til igjen. Utfør en fabrikktilbakestilling. Merk: Dette sletter alle brukerinnstillinger, og etter fabrikktilbakestillingen må høytaleren konfigureres igjen. Trykk og hold inne den øvre delen av volumknappen (+) og den nedre delen av diskantknappen (-) i 7 sekunder.

FEILSØKING

PROBLEM	ÅRSAK	TILTAK
BLUETOOTH-FORBINDELSEN FALLER UT	De to Bluetooth-enhetene er for langt fra hverandre, eller forbindelsen påvirkes av hindringer. Det er et sterkt elektrisk felt rundt Uxbridge.	Flytt enhetene nærmere hverandre slik at de befinner seg innen 10 meter fra hverandre og uten hindringer, for eksempel vegger eller dører. Gjenstander som mikrobølgeovner, trådløse nettverksadaptere, lysrør og gassovner bruker det samme frekvensområdet som Bluetooth-enheten. Dette kan føre til elektriske forstyrrelser.
UREGELMESSIG YTTELSE	Forstyrrelse fra en annen elektronisk enhet.	Flytt Uxbridge til et annet sted. Slå av eller flytt den forstyrrende elektroniske enheten.

FEILSØKING

PROBLEM	ÅRSAK	TILTAK
LYDEN ER FORVRENGT	Volumet er for høyt på lydkilden.	Senk avspillingsvolumet på lydkilden.
	Lydstrømmen eller lydfilen er av dårlig kvalitet.	Forsøk å bruke en annen lydfil eller musikkspiller.
	Volumet er satt for høyt på Uxbridge.	Senk volumet på høyttaleren.
	For mye bass/diskant på høyttaleren.	Senk bassen/diskanten på høyttaleren.



MERK: Wi-Fi-enheter kan forårsake lydrelaterte eller tekniske feil, avhengig av bruk, i følgende tilfeller:

- når en del av kroppen er i kontakt med mottaker-/sendersystemet til Wi-Fi-enheten eller Uxbridge.
- Elektriske svingninger grunnet hindringer i form av vegger, hjørner osv.
- eksponering for elektriske forstyrrelser fra enheter på samme frekvensbånd, f.eks. medisinsk utstyr, mikrobølgeovner eller andre trådløse nettverk.

Denne trådløse enheten kan forårsake elektriske forstyrrelser under bruk.

MARSHALLHEADPHONES.COM